昭和十七年八月十九日第三種郵便物許可

南華日報　中華民國卅三年七月十三日　（星期四）　（新聞紙第四九二六號）　（第一版）

# 南華日報

社長鄭啟東
香港中住吉通六十三號
電話 社長室三二九二五 營業部二五六一二 編輯部三二九二五
零售每份叁拾錢

耒陽永豐等地先後陷落

# 衡陽城已陷孤立 日軍迅速進攻中

## 日機猛炸下城內已化爲火海

（湖南前綫十一日同盟社電）日軍包圍衡陽外廓要衝後・更勇猛進攻・深入渝軍陣地・衡陽東方之一部隊・于四日晨・兵不血刃・佔領耒陽・而完全遮斷粵漢渝軍之退路・同時并擊退爲救援渝第六戰區而北上之第六十一軍・使向南方潰走・由湘鄉西南前進之一部隊・四日晨佔領永豐・六日黎明攻陷渣江（衡陽西北三十公里）・更行西進・奪取鬼子橋（衡陽西北卅二公里）・九日又佔據金蘭寺（衡陽西北四十公里）・其後繼續進攻・確見衡陽城業陷孤立・日軍刻仍迅速進攻中云・

（湖南前線某地十一日同盟社「中央社」電）湖南前線日軍已于九日攻略金蘭寺（衡陽西北四十公里）・并會截擊急於救援衡陽之渝軍・茲日軍亦在繼續掃蕩附近之殘敗渝軍中・

（大陸前綫十一日同盟社電）衡陽市內渝軍已成袋中之鼠・日軍轟炸機隊十二日晨・再行猛炸該市・或作超低空俯衝轟炸・瞬間市內即已化爲火海云・

## 日軍挺進部隊長談 攻略衡陽機場經過

（衡陽機場十一日同盟社電）衡陽機場駐渝美空軍之反攻基地・自爲日軍完全佔領後・日航空部隊長官乃于廿八日飛抵該機場與挺進部隊長會晤・茲日挺進部隊長發表談話・說明此次攻略衡陽機場之原因謂・日軍在五馬歸槽一帶澈底粉碎渝軍後・即從西方進攻衡陽・并採取大迂迴行動・由八尺嶺北方突擊渝軍之弱點・此爲攻略衡陽機場之原因・當日軍突入該機場時・渝方亦未料及日軍來攻・及天明時・渝軍始作激烈之反攻・但機場則未受任何損害云・

## 渝方發表台山陷落 衡陽西南外廓激戰

（里斯本十一日同盟社電）據重慶電・渝軍當局十日發表戰況公報如次・

（一）湖南戰線　衡陽外廓之戰鬥・由八日正午至九日傍晚・仍在激烈進行・尤以西南部外廓之戰鬥至爲激烈・

（二）廣東戰綫　清遠日軍自得到援軍後・即完全佔領該市・其後分兩路由清遠挺進・渝軍曾對之抵抗・進擊新會（廣州西南七十公里）之日軍・沿西江及西方挺進・已于六月廿九日佔領廣州西南一百一十公里之台山・

## 敵圖奪回湘鄉不逞 渝軍兩師完全潰滅

（湖南日軍前綫十二日同盟社電）日軍精銳部隊・會于卅日夕刻由湘鄉開始向西南進擊・一向西退避態度之敵軍・頃以奪回湘鄉爲目標・由二日晨起・已迫近湘鄉西方・胸有成竹・嚴厲監視敵軍行動之日軍部隊・當於秘密中迴繞至敵軍背後・由三日拂曉一齊猛攻・已使敵第十五・四拾五師主力完全潰滅・遭此意外急襲・敵軍竟于狼狽之餘忽呈混亂狀態・一部已向北方遁逃・是役日方所獲戰果如次・敵棄屍約三百具・俘虜五十人・鹵獲迫擊砲一門・其他武器子彈等甚多云・

（日軍前線某基地十一日同盟社「中央社」電）日精銳部隊卅晚自湘鄉向西南方進攻・二日晨渝軍爲奪回湘鄉・會迫近湘鄉西方・但日軍部隊則嚴密監視・并繞至渝軍後方・三日未明開始總攻擊・擊滅渝軍第十五師・第四十五師主力・渝軍遭此意外打擊・極形狼狽・各部正向北遁走・此役渝軍陣亡三百・被俘五十・日軍奪獲迫擊砲一門・其他機槍彈藥甚多・

## 日大本營發表 日空軍部隊 連襲美在華空軍基地 擊落敵機十一架毀九十五架

（東京十二日同盟社電）大本營七月十二日下午三時發表・中國方面日空軍部隊連日襲美在華空軍基地・現仍積行中・玆誌七月三日至十一日所收戰果如次・擊落十一架・（內兩架未證實）・擊毀及燒毀九十五架以上・該期間內日空軍自炸未歸者七架・

## 敵傳奪回洛陽長沙 全屬虛構無稽宣傳

（里斯本十一日同盟社電）渝軍當局前此曾利用事變紀念日捏造反攻宣傳・謂湖南日軍已由衡陽突然開始總退却・事前紐約泰晤士報即大演其醜態於第一版・大事揭載路透社重慶電訊・但美聯社重慶訪員當時即曾電復紐約本社質問・指出上項消息絕係無稽宣傳・故路透社根據薄弱之傳說・記者亦嘗耳聞・但對此種傳聞之來歷・則仍未得確認・故重慶方面所稱奪取洛陽及長沙之報告・則并未嘗發電・由此即足證明奪回洛陽長沙之消息・全屬虛構・今假定渝軍在湖南方面獲致若干程度之局部成功・但絕不能以此認爲日軍之總退却・

## 日機夜炸桂林機場 冒險低飛鳥瞰市內動態 機身中彈戰士無恙歸還

月明星稀

（南京十一日同盟社「中央社」電）據日軍某基地十一日電・日空軍十日深夜・空襲桂林機場時・渝軍使用高射砲射擊・并以戰鬥機挑戰・日轟炸機隊發揮無畏精神・飛行甚低・轟炸目的物・在此一戰・日某大尉乘機尾部中砲彈二發・松本軍曹乘機機身亦中一彈・然未被擊落・全體安返原地・據轟炸隊員依田曹長談・是晚桂林天空・月明星稀・市內機場在桂林市街西方十七公里地點・因月光照明・機場情形歷歷可見・余領導諸機實施燈火管制・未見一燈・描準停留地上之敵機投下炸彈・此時機場北端・高射炮及機關槍一齊開火抵抗・余即速轉機昇空・脫離砲火云云・又河內曹長談・謂桂林市街在桂江西岸・市街中心・有一大廈・余記得此係美國領事館・市街周圍公路・四通八達・軍用工廠等大建築物・散在其間・俄而達機場・施行轟炸投彈後・正欲昇上時・小炮彈二發中余機尾部・然未受大傷・歸還基地・又松本軍曹談・素聞桂林係航空要塞・其防空炮火實爲猛烈・余乘機投彈後・被十五六等高射機關炮射擊・虛空周圍不絕有火彈爆發・歸還基地後・發見機身中彈・然乘員全部平安無傷・

## 美機五襲武漢 盲炸武昌郊外

（漢口十一日同盟社「中央社」電）駐渝美空軍十一日上午〇時四十五分至三時四十分・先後以B25型機數架・先後凡五次空襲武漢地區・遭日軍防空砲火迎擊・未能完成目的・僅盲炸武昌郊外後・立即遁去・日方損失極爲輕微・

## 美機圖襲廣州 在蘆苞墜三架

（在華日軍前線某基地十二日同盟社電）敵美空軍P41型六架・十一日上午八時半企圖侵入廣州上空・日軍戰鬥機隊當即與之邀擊・在蘆苞（廣州西北五十公里）附近擊墜共三架・

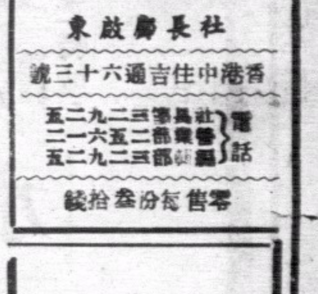
半煉性 鵝 高級之齒磨・

## 羅斯福宣稱 決參加總統競選

### 羅氏接見記者席上發表聲明 倘被大會推選決將出而服務

（里斯本十二日同盟社電）據華盛頓來電・美大總統羅斯福十一日聲明・本年仍以民主黨候選人之資格・參加大總統選舉戰・

（本報專譯）里斯本十一日同盟社電・據華盛頓電訊・羅斯福總統今日宣告謂・渠已立意競選第四屆總統・此項期待已久之宣告・係羅氏今晨在接見新聞記者席上發表者・當時有某記者詢問羅氏對於民主黨全國委員會主席韓尼根所述謂渠之再獲選已可保證之說・是否有何意見發表・據答謂「倘大會肯爲余出力而選余爲下屆總統者・余將接納之・倘人民推選余爲下屆總統・余亦將出而服務」・羅氏力言渠寧願「退休」・並謂渠將不在接納的政治意識上從事「競選」・「但倘人民命余繼續此職以待戰爭終結者・余亦無權退縮・一如軍人之無權離開其陣綫之崗位」云・

## 蘇向境外展開陣綫 越過拉脫維亞

### 維爾諾市內劇戰 德守備隊勇戰奮力突出重圍

（斯德哥爾摩十二日同盟社「中央社」電）據莫斯科訊・蘇軍已越過拉脫維亞國境・正向國境外展開陣綫・

（瑞典京城十一日同盟社電）據德總統大本營發表戰況稱・蘇軍已到達維爾諾・至德賓斯克公路間之屋迭納・刻下自屋迭納起・經里達至斯羅尼姆・共長三百公里之戰綫殆已成一直綫・展開最激烈戰鬥之處・爲維爾諾地區・據德軍前綫消息・該市德國守備隊已陷蘇軍重圍中・正以寡兵死守・展開悽慘之巷戰・德軍刻陸續增派機甲兵力・謀摧毀包圍該市之包圍網・兩軍戰車一千餘輛・於該市附近池沼地帶展開激戰・又企圖由斯羅尼姆地區西進之蘇軍・目的在奪取阿利斯特克・刻正命令欲從里達向格羅德諾進攻之蘇軍加重壓迫・又德軍於夏拉河至迭特維爾之戰綫上阻止蘇軍之反攻・有逐漸強化反攻之勢・

## 義綫德軍予敵重創

（柏林十二日同盟社電）德軍當局十一日發表義大利戰綫戰況如次・（一）戰鬥之重點・十日在第勒尼安海沿岸地區及特拉西美諾湖西北地區・與亞得里亞海地區・（一）反軸心軍於特拉西美諾湖西南前進二三公里・其他戰綫之德軍・死守陣地・且予敵以大損害・而將之擊退・（一）亞得里亞海方面費洛特拉奧地區之波蘭叛軍在英軍戰車掩護下前來進攻・德軍以集中炮火將敵擊潰・敵軍死傷甚大・擊毀其戰車十三輛・

## 傳美神父謁羅馬教皇 談蘇波間紛爭 教廷當局否認

（里斯本十一日同盟社電）據梵蒂岡美聯社電訊稱・過去曾與史太林議長會見之美國斯普林格非爾格之神父奧里曼斯基・最近由于駐教廷特使迭拉之斡旋・據傳最近即將謁見羅馬教皇庇護十二世・預定將與教皇會談蘇波兩國之間紛爭・及關于天主教于蘇聯之地位等問題・但教廷當局十日夜已對該事加以否認云・

## 日軍利用月夜 掃蕩怒江殘敵

### 渝軍反攻以來喪師二萬餘人

（怒江前綫十一日同盟社電）于怒江河畔・向敵攻擊中之日軍主力部隊・至八日已益增強攻擊實力・不分晝夜・於泥濘中繼續對敵軍猛攻・敵軍第一次對怒江反攻以來・死傷已達二萬三千餘名・并夢想奪回北緬・而對該地力行派遣援軍・于前二日敵第廿六師第二二八團・曾以龍陵東南八公里之地爲據點・企圖妨碍芒市龍陵間之交通・日軍部隊爲先發制人・於五日穩然攻至敵軍背後・以六日拂曉爲期・於濃霧中對敵之主要陣地強襲後・敵未能抵抗・即向東西北方面潰走・又于芒市附近受日軍有力部隊牽制之敵軍・因受日軍別動隊之攻擊・與日軍之準確砲擊・已支離破滅・到處遺棄屍體頗多・日軍自六日晨以來・現正利用月夜・繼續行掃蕩作戰中・

## 密芝那北 日軍戰果

（北緬前線十一日同盟社「中央社」電）日軍在豪雨不絕中・對企圖奪回北緬要衝密芝那地區之美渝聯軍・仍繼續予以猛攻・敵軍所期待之空中補給・由于日軍迅速之進攻及豪雨關係・完全受阻・加之惡疫流行・敵軍戰意顯著不振・上月廿九日以來・敵軍第四十二團之主力及美軍之一部約四百名・進攻日軍密芝那北方陣地・日軍當與之展開壯烈之肉搏戰・敵軍幾全崩潰・迄本月二日晨大部被殲・此次作戰・日方收獲戰果如下・敵軍遺棄屍體一三五・投降七四・鹵獲輕迫擊砲三・重輕機槍八・各種步槍八七・無線電機及電話機各二・其他各種子彈二一零零零粒以上・

## 德軍事評論家論述 德軍作戰計劃

### 反軸心所謂「數學的作戰」必敗

（柏林十一日同盟社電）德國通信社軍事評論家十日論述德軍之作戰計劃如次・義大利戰綫及東綫之作戰相併進展・諾曼底之戰鬥亦隨之漸形激烈・德軍作戰計劃乃以應付三正面作戰爲目標者・亦即德軍之計劃專任擁護後方・同時並傾全力于法國北部戰線方面・東綫德軍今後仍繼續現在之戰法・諾曼底地區之現有勢力若能充分利用・頗有作戰成功之希望・屆時反軸心軍之侵攻作戰將陷於崩潰之危境・反軸心軍所謂「數學的作戰」・亦即數量優勢之戰法・必遭失敗・戰鬥不可以數量定勝負・須依兵士之鬥志如何而定・徵諸過去之作戰・當可洞悉・德軍單用天時・事實可證明德軍現仍未動用所有兵力・蘇軍之攻勢已達科維里・中部戰綫蘇軍以華沙爲目標・然該方面德軍作戰乃取脫離戰法・由德軍一貫之作戰觀之・此種戰法似屬不利・然鑑于其他戰綫之進展・乃判明此爲最優之戰法・蘇軍發動攻勢以來・雖得前進若干・然依舊未達其主要目的・蘇軍爲擴大領土・實已付重大之犧牲云・

## 克恩地區兩日內 敵喪戰車百餘輛

（柏林十二日同盟社電）德總統大本營十一日正午發表法北戰綫戰況如下・（一）德軍于反軸心橋頭堡戰綫之廣大地域作猛烈反擊・予敵以重創・僅（一）反軸心軍十日開始自奧爾諸河向東方進攻・克恩南方之敵軍已佔領過去德軍前進陣地後方不遠之馬爾特地區・德軍擲彈兵隊出行反攻・已將敵先鋒部隊擊退・於該地西方一高地激戰多次・是晚此地仍在德軍手中・（一）迭塞爾至布列維爾地區之德軍曾擊潰反軸心軍數次之反攻・坎丹至貝利道路兩側之反軸心軍在廣大之戰綫上勇猛進攻・德軍與之激戰後・于該陣地之西南部已將敵之攻擊阻止・（一）拉埃得猶比市亦有激戰・德軍仍堅守各陣地・克恩地區・敵於八九兩日中・計喪失戰車一百零二輛・

## 克恩攻勢 擴至巴倫地區

### 巴倫東方高地爭奪戰激烈

（柏林十二日同盟社電）德西部軍當局十一日宣稱・克恩地區之戰況如次・英第二軍以大量之兵員資材輸送至克恩地區・向南方開始新攻勢・砲擊達四小時之久・克恩攻勢・現已擴至巴倫地區・英軍已突破該地・刻下在巴倫東方之高地展開激烈之爭奪戰・英軍受損甚重・

## 西綫反軸心緩進 蘇當局深表不滿

（瑞典京城十二日同盟社電）據莫斯科來電稱・蘇聯當局以諾曼底戰綫之反軸心軍依然躊躇不決・遷延決戰時日・故深表不滿・十日眞理報痛詆謂・蘇軍爲呼應以上之作戰・當于波羅的海至黑海間全綫擴大攻勢・今反軸心軍實應舉全力從事作戰・且反軸心軍更應于其他地域展開登陸作戰・

## 瑟堡港修復棘手 敵艦船尚未駛入

（里斯本十一日同盟社電）據倫敦電・據每日電訊報前綫報告稱・反軸心軍艦船現仍未駛入瑟堡港・其原因係由於反軸心軍港灣技師對修復該港深感棘手所致云・

## 美府未承認 法委會爲臨時政府

（本報專譯）里斯本十一日同盟社電・據華盛頓電訊・羅斯福總統宣稱・渠於上星期四・星期五及星期六日曾與特戈爾將軍談話・結果渠對於特戈爾將軍所領導之法國民族委員會・已承認爲「解放」「法國之民政」「職權」・羅斯福力謂該委員會將置於反軸心進侵軍總司令挨森豪將軍一般監理之下・並謂美國政府不承認法委員會爲一個臨時政府之政策・現時毫無變更・鄂大瓦電訊稱・特戈爾將軍今晨乘飛機抵步・作一日之訪問云・

## 敵攻擊塞班島 增強空軍兵力

### 日軍奮戰予敵重創

（中部太平洋日軍某基地十一日同盟社「中央社」電）敵軍對塞班島逐漸增強其空軍兵力・十日阿斯利特機場又增有大型機數架・小型機五十架・同時塞班港內亦有二十餘架大型飛艇・又迭尼安島西北附近海面・發現有敵航空母艦二艘爲主・外有巡洋艦驅逐艦共三十餘艘之有力艦隊與敵機・對塞班島周圍日軍陣地之襲擊亦逐漸激烈・如十日曾有敵機累約九十架・來襲大宮島・轟炸該地砲台・及沿岸陣地・同時敵巡洋艦驅逐艦亦行炮擊・此外如迭尼安島亦有敵機數十架來襲云・

（中部太平洋日軍某基地十一日同盟社「中央社」電）塞班島戰綫自七月四日以來・日軍隨地奮戰・與敵搏鬥・予以甚大損失・更於十日在該島西北方對敵作悽絕之肉搏・

## 敵機襲雅浦 被擊落六架

（中部太平洋基地十一日同盟社電）敵大型機廿餘架・曾于十日來襲雅浦島・經日守軍邀擊・卒擊落六架・其餘敵機均被擊退・此外由八日夜至九日拂曉敵大型機廿三架亦曾來襲特魯克島・但經日守軍邀擊後・即被擊退・

（里斯本十二日同盟社電）據新金山電稱・日空軍機隊于九日曾轟炸奴婦佛爾島云・

## 特戈爾飛抵加拿大

（里斯本十二日同盟社「中央社」電）據海通社訊・渥太華消息・星期二特戈爾將軍自華盛頓乘機飛抵加拿大・加首相金麥根西曾赴機場迎迓・

## 大宮島旬間 擊敵機近百

（中部太平洋日軍某基地十三日同盟社電）自七月一日至十日・敵機累計七百七十架來襲大宮島・其中之九十四架爲日軍所在部隊擊落・

## 處理流星彈問題 英下院設特別委會

### 倫敦學童疏散達五萬三千人 劇場影院停業陷入恐怖狀態

（里斯本十一日同盟社電）據倫敦電・德軍仍繼續以流星彈攻擊英國・因此倫敦地區極呈恐慌狀態・英下院爲適應此種情勢・乃決定設定特別委員會處理關於流星彈之問題・同時關於疏散・防空壕之設施・破毀民房之修復等措置及計劃・該委員會預定分別聽取空軍部及保健部之報告・再行決定・又悉・倫敦學童已疏散者今已達五萬三千人云・

（瑞典京城十一日同盟社電）據路透社電・十日正午德軍流星彈之攻擊迄九日仍然繼續・自邱吉爾在下院報告以來・英國新聞界亦報道因流星彈而被害之狀況・英人之恐慌程度已甚明顯・最重要之疏散工作・在倫敦以兒童爲主・連日實行大批之疏散・路透社十日電稱・倫敦之學童疏散工作・自週末始・迅速實行・依倫敦市當局之計劃・九日先疏散一萬人・以上・十日更疏散一萬學童・疏開情形至爲良好云・但事實完全與之相反・據每日郵報稱・倫敦市民未能完全疏散・除學童或有小孩之婦女外・一般人仍不能避免流星彈之轟炸・故以其他理由要求疏散之市民甚多・當局對此・無良好對策・避難地區商人等乘機謀利・房租及旅館或公寓之月租較前爲高・政府對此暴利行爲不加干涉・或係從中舞弊・此皆爲商部福利部之責任云・又據每日時事新聞社論述稱・英國陸軍部在英國各地徵用大批修理工人及其他工人・似欲專行修理一般破舊房屋・但一般職工不欲前赴可怖之倫敦・而躊躇不決・特設防空壕亦於九日允許自由進入・但全部僅能收容四萬人・在嚴重之分配制之下・所餘之七百萬以上之倫敦市民・仍感受流星彈之威脅・夜間亦不能入睡・其他若市內之戲院電影場全部停業・倫敦已陷入恐怖狀態云・

## 社論

# 戰爭與人力

據連日報載，廣州方面在港招募勞工，至爲急切。而招募勞工之待遇辦法，亦相當良好。此實爲本港僑胞，最低限度是一般貧苦勞工之一個歸鄉工作之機會，敢述數言，爲僑胞告。

中國人命運，與國家命運一樣慘痛不忍言。大東亞戰爭之前，國內同胞處於戰火之下，流離失所，家破人亡，不知凡幾。有幸宣逃出國門，寄居於海外者，表面上是脫離戰火，安享太平，但實際上在英美殖民地治下所遭遇之苦難，所受之痛苦，比之在國內戰火下所受之痛苦有過之，無不及。其間中國同胞之疾病死亡，亦更不知凡幾。及至大東亞戰爭爆發，東亞全得解放。過去爲英美殖民地之地方，均已從新歸還東亞人之手。但一由於戰爭時期，一由於中國人本身團結不力，互助救濟不力，今日吾人之處境，仍然殊多艱難。即就本港而言，僑胞有以小康之家而淪爲苦役者，有以苦役而淪爲乞丐者。僑胞之遭遇如此，雖經當局之救護，但由於所謂「受疾已深」，一時亦殊難復其元氣。然則僑胞何以自處？此實爲憂時愛國之士所日夕苦思之問題。

歸鄉是僑胞今日自處的一個方法。但歸鄉亦殊多問題。歸鄉固然先要有鄉，歸鄉之後亦要有職業有工作才可以生活。然本港七十萬僑胞之中，具此條件，有此把握者能有幾人？僑胞徬徨不可終日者，其原因在此。惟其如是，吾人決不可放過此次良好機會。不必論爲着大東亞戰爭，凡屬東亞民衆都有貢獻力量之義務。即就個人求生存之立場言，如果吾人放過此次機會，則來日方長，吾人之艱難正未可了。雖然，僑胞之心理或許未能澈底信賴赴廣州工作後之命運。但就公佈之勞工招募辦法觀之；負責者不但充分考慮到應募者本身之生活問題，同時亦考慮到應募者家族之生活問題。此是可以使吾人信賴不疑的。良以在一面戰爭，一面建設之原則下，到處均需要廣大之人力，廣州方面需要多量人力來從事建設工作，是理所當然的。且基於人類天賦之同情心，與乎大東亞民族團結一致之道義精神，均可以絕對信賴吾人之前途。留居香港已沒有本位工作，或至於失業者，則吾人應以絕對之信心去應募。要知如何艱難辛苦，均沒有過於生活之威脅者。而負責招募勞工者不但踐其諾言，抑且應不惜求勞工生活之繼續改善，處此戰時環境下，勞工還着其信念以獻身於建設，勞工本身之命運有待於吾人爲之負責改善也。

從此次勞工招募事實觀之，更證明戰爭與人力資源關係之密切。一切戰爭工具可以求高度科學化，但人力却不能馬上增加，因爲人口之增產，有其一定自然律所限制也。但戰爭存在一日，則人力之需要一日不可缺少。是故在獎勵人口生產當中，如何保存現有人力，如何減少現有人力之消耗，減低人口死亡率等施策，各國政府，不可不切實注意。

大東亞戰爭既然是東亞民族全體一致同其命運，同生共死之戰爭，則凡是東亞人民，不論居於東亞任何區域。只要是遂行大東亞戰爭，本東亞民族共同宣言奮鬥者，對於人力之保養，如救濟事業之廣泛推行，居民生活之改善，以達到人口死亡率之減低的施政，各地政府不可不誠意來求其實現。然後才可以符合一面戰爭，一面建設之原則，保持戰爭與人口之適當需要。

## 新運青年暑期集訓
# 營中勤勞生活
### 服役農務研習　國父遺教
### 林營長親臨農場共同操作

（南京十一日同盟社「中央社」電）新國民運動青年暑期勞動生活營．自十日舉行入營式後．昨（十一）日即開始農場勞動服務實習并授課．上午各學員于晨餐後．即攜帶農具齊赴火藥庫舊址中央青年幹部學校農場．開始墾荒翻土除草等工作．林營長亦親臨農場共同操作．每操作半小時後卽稍事休息．故工作精神極佳．下午開始科目講習．由許副營長暨營本先生．分別講授　國父遺教．及勞動服務．舉行消防演習．

## 馬加撒綜合研究所
# 年來努力獲大成果
### 樹立南方科學技術根本方策

（馬加撒十一日同盟社電）去歲七月七日成立之海軍地區綜合研究機關馬加撒研究所．逐步克服困難．向達成使命之途邁進．該所研究對象．第一爲關于增強直接戰力之兵器食糧衛生等之基本調査研究．第二以研究所得．作南方科學技術樹立之根本方策．茲將一年之成績分列于下．地下資源之開發．注全力于軍需．資源之採掘．現已達實用地步．同時并以採鑛試驗錐探查資源之分布及質量．鑛物之試驗分析製鍊工業等．均由專門技師担任．以期培養戰力資源．尤其對冶鐵用煤．更極力進行調査．爲期當地食糧之自給自足．由農產物試驗場．畜牧園藝試驗場等作種種試驗．均有成果．并努力對生產品之加工．確保製紙原料．指導原住民之技術等．均著成效．關于木造船材料之增產．規定防除蠹蟲對策．及確保良好代用木材等．關于纖維作物包裝原料帆布等．目下均能大量生產．于戰時資材之生產上頗著實效．關于藥用植物．力謀利用．選定原料之生產．及維他命劑之利用研究．並單寧酸之多方利用等云．

# 實部棉作技術人員定期十五入所訓練

（南京十二日同盟社「中央社」電）．實部棉作技術人員訓練所錄取人員．定十五日舉行開學禮．該所除學科外．并注重作物實地實習．

（南京十二日同盟社「中央社」電）京市烟民約兩萬人．辦理登記．至六月底止．僅二一六三人．京區各縣烟民登記者千餘人．定本年八月底截止．

## 日計劃集團疎散學童
# 移安全區繼續學業
### 採取勸導方式生活並無影響

（東京十一日同盟社電）日本政府于七月八日決定依一定計劃．實施兒童集團疎散工作．其實施方策業經日本政府發表．此學童疎散．係自國民學校三年級以迄六年級．首自帝都東京及全國各大都市開始實施．與一般疏開採同樣之勸導方針．又各地方廳依各種情勢訂定疎散計劃．亦召集學童集團疎散．東京都學童約三萬人．將依此方法實行疎散．集團疎散．即使之離開繁華之都會．移往海岸或山腰等安全地帶．由保姆看護婦之手．訓導成爲有益于國家之人材．兒童自集團生活中陶冶既久．既適于担當第二綫使命．復能增加體重．故政府今後將對兒童疎散工作積極推行．但學童疎散亦與其他疎散同樣．政府決不採用強制主覺．實利用其各親屬友誼關係極力勸導．兒童疎散時．學校教職員亦皆隨同疎散．故教育方面自不待言．卽飲食營養亦皆與都會同樣．無大變化．所需費用．僅由兒童保護者酌量交納．絕不影響保護者之生活．

## 菲島總統指示
# 五項科學研究

（馬尼拉十一日同盟社電）爲振興菲律賓科學計．前此組織之科學者審議會．會力求各種藥品及化學製品之自給自足．洛勒爾大總統最近至書該審議會．指示菲律賓科學者在現下時局中應研究之方向五項如次．（一）食糧增產．（二）栽培藥用食物．（三）防止人畜傳染病．（四）培養疾毒素．（五）運輸燃料等技術方面之改革研究．

## 日中央協力會議
# 各部日程編定
### 該會爲決戰型常會

（東京十二日同盟社電）第五次中央協力會議．決于廿二日起至廿九日止舉行六天．（廿五）廿八兩日．地址假大政翼贊會本部．此次中央協力會議與過去不同．完全廢止總常會．可稱爲決戰型常會．召開各部門別部會．各會議員在其他部會中亦得自由發言．共意見書凡三百五十四件．擇其重要者提前研討．爲思想決戰．國民指導．勤勞動員．生產技術．增產．陸路打開．肥料增產．資材．生活物資活用及關于配給問題等．出席者計關係各大臣及局長議員等交與研討．以期貫徹政府施策．而將一億國民必勝之熱意．上達于當局．又定十四日在丸之內大東亞會館．召開聯長會議．關于協議案件之處理及上達意見之早日實現及移交翼贊會各案．實行各案等．作詳細研討．茲誌各部會舉行日程如次．七月廿二日第一部思想決戰國民指導．第二部指導者及基礎組織等．廿三日第三部勤勞動員生產．技術等五部．增產陸路打開．廿四日第四部輸送力增強第十二部健全健民．廿六日第八部技術提供．第九部水產業等．廿七日第六部勞力農工調整．第七部肥料生產資材．廿九日第六部國民生活道義第十一部生活物資活用及配給．

## 英美重壓下
# 土仍持冷靜態度
# 盡可能延遲參戰

（布達佩斯十二日同盟社電）據伊斯坦布爾訊稱．美英對土壓迫．自美奈門卓格魯外長辭職以來．依然強化．隨後對土耳其之參戰．衆說紛紜．莫衷一是．一方土耳其之情勢有下列諸關係．（一）伊諾紐大總統雖苦於英美重壓之下．然可能範圍內延遲參戰時日．甚至擬不參戰而堅持既定國策．（二）伊斯坦布爾．安卡拉．伊斯密爾三都市之對德防空頗不完全．（三）軍部青年少校與空軍將校趨向親德．（四）經濟上對德依存頗大．因以上之情形．故英美亦不得強使與德國斷絕最後之經濟關係．此外亦因一般不贊成對德作戰等之輿論牽制所致．他方更由西歐登陸作戰時．英美之作戰指導情形觀之．實難豫測戰局之進展．現在土耳其之態度．十分之六具有參戰傾向．現仍需靜觀形勢之進展．始而判明眞相云．

## 南京通訊
# 農村青年幹部訓練概況（續）

（四）「增產運動之意義」詳細說明中國爲以農立國之國家．所謂國以民爲本．民以食爲天．以及今日中國農業不足供應之原因．今後農業增產之重要性．其中尤注意於（甲）增產運動與大東亞決戰勝利之關係．（乙）增產運動與安定民生確保治安之關係．（丙）在增產運動年中．農村青年負有推進農業增產運動之重大使命．（五）「農村建設及農業增產概要」詳細說明農村破產原因．（甲）農民教育程度太低．（乙）農業技術低落．（丙）農民身體太弱．（丁）政治經濟影響及今後建設農村．與農業增產應有之認識與決心．（一）提倡農民教育．（二）灌輸新農技術．（三）改革鄉村娛樂．（四）實破軌外政治經濟壓力．（五）種植技術的改良．（六）優良品種的採用．（七）利用政治力量推行肥料及保土的工作．六「分別談話」（思想測驗與調查）利用課餘及自習時間舉行．由導師担任．輪流抽談．

（三）農業常識——一．「小麥栽培法」．二．「水稻栽培法」．三．「棉花栽培法」．四．「苧麻栽培法」．五．「豆類雜糧栽培法」．六．「甘薯栽培法」．七．「小麥黑穗病法」．八．「螟虫防除法」．九．「肥料製作法」．十．「造林大意」．十一．屯墾」．十二．「牧畜」．十三．「園藝」．

（四）農場實習——爲使受訓學員對農業常識．增產原則．獲得理論上深刻知識後．並擇定每日二小時或三小時爲農場實習．以腳踏實地做起．予學員親躬試作．以增進其技能與經驗．而養成手腦並用之青年模範農民．惟因節令．土質．出產主地各有偏異．故技術導師．係依據各訓練地區之實際情形酌量增減之．並利用實習時間．作試作園地（如種植蔬菜蓖麻等）以收理論不空泛．事實不虛浮之效果．且按照農業常識各科規定實習要領如下：一．「小麥栽培法」．（實習要領）選種．品種．栽培．施肥．中耕．除草．培土．鎮壓．收穫．處理．貯藏．二．「水稻栽培法」（實習要領）選種．品種．浸種．催芽．本田．栽秧．施肥．灌溉．中耕．除草．收穫．處理貯藏．三．「棉花栽培法」（實習要領）整田．作畦．播種．施肥．開拔．中間除草．摘心．除芽．除虫．收穫．處理．貯藏．四．「苧麻栽培法」．（實習要領）播種．間拔．中耕．除草．培土．收穫．處理．貯藏．五．「豆類雜糧栽培法」．（實習要領）（一）大豆．選種．播種．施肥．中耕．除草．收穫．貯藏．（二）蠶豆．整地．播種．施肥．中耕．除草．收穫．貯藏（三）黎．整地．播種．施肥．管理．收穫．貯藏．六．「甘薯栽培法」（實習要領）．選山芋（普稱）選藤．育苗．扦插．翻藤．中耕．收穫．貯藏．七．小麥病虫害黑穗病之防除．腥黑穗病之防除．八．水稻螟虫害．秧田治螟．本田治螟．多季除螟．九．「肥料製造法」．（實習要領）人糞尿之管理．人糞尿之使用．堆肥堆積．十．「造林大意」（實習要領）竹類．松．白楊．櫟樹．栗樹．洋槐．白桐．油．油茶．烏桕．榆樹．槐樹．香樁．柏樹．楸樹．杉樹．十一．屯土（實習要領）平原．山荒水荒之屯墾．沙土．粘土．壤土之改良．十二．牧番（實習要領）牛．羊．豬．馬．驢．雞．鵝．鴨等之飼養．十三．園藝．（實習要領）洋山等分離法．芍藥分株法．櫻桃壓條法．山芋扦插法．桃李．梅杏接木法．大葱．洋葱．山芋．包菜．胡蘿蔔．南瓜．番茄等之栽植法．

（五）軍事常識——一．步兵操典（學科）二．野外勤務（學科）．三．常識（學科）四．各個基本教練（術科）．五．班教（六）排教練（術科）．七．連教練（術科）．八．地形識別及方向判斷（野外）．九．步兵勤務（野外）．十．步哨守則（野外）．十一．班排對抗（野外）．十二．簡單各個戰壕之構築．

（六）工作指導（討論會）一．日本青少年團概況二．中國青少年團組織概況三．中國青年模範組織與使命．四．參加農業協進會及其任務．五．中國合作社各縣分社組織及鄉鎮互助社之組織．六．農民會所之組織及其任務．七．關于學員今後實際工作時之一切疑問之解釋．

（未完）

## 河南省中部各都市
# 逐漸恢復繁榮
### 黑河砦重建新市街

（鄭州十二日同盟社電）河南省中部許昌．郾城．黑河砦．自五月中旬被日軍攻陷以來．爲時雖僅兩月．而其建設活動．突飛猛進．現已復成京漢線中部之商業都市．（許昌）戰前之人口爲四萬一千．爲菸葉之集散地．自古以來．與華中方面之交易即非常活潑．故其復興亦極迅速．維持會成立後．于六月初旬擁有一千八百名之自衛團即告組成．其次擁有百名局員之警察局亦隨之成立．避難民衆亦相繼來歸．分担維持治安．恢復營業．繁榮市面工作．現來歸民衆達一萬八千人．中心街道之中山街．綢緞店．皮革店．櫛比林立．都會風景已逐漸恢復．香烟工場共計有美渝系等五工場．其中東亞烟廠已于六月廿五日開始營業．許昌香烟品種甚多．品質良好．民國卅年度生產額爲一百廿萬箱．自卅一年十一月禁止種烟改種食糧以後．產量稍減．自民國卅一年一月河南紙烟專賣局成立後．佔渝府財政收入之大部．即今後新生河南之經濟推進力．亦與其有莫大關係．黑河砦（郾城西方三公里）當舊京漢線及汝河交叉點．又爲水陸交通要地．新興商業都市之姿態．亦日益繁榮．目下以商會爲中心之建設委員會正努力于市街之復興．閘被破壞之電燈廠現已修理完竣．新生黑河砦已恢復舊觀．又汝河架橋工事．現亦著手進行．以許昌郾城爲中心之河南中部地區．建設正突飛猛進中云．

## 粵義領館復開
### 羅斯仍任總領

（廣州十一日同盟社電）廣州義大利總領事館自去年巴特里奧政權叛變後．即形封鎖．至上月廿三日始奉命再開．首任總領事仍由前總領事羅斯氏就任．現已開始辦公云．

## 石野聯絡部長
### 履新後酬酢忙

（漢口十一日同盟社「中央社」電）盟邦軍聯絡部石野少將來漢履新後．連日間拜會武漢方面中外各機關長官．酬酢頗忙．石野氏特于十日下午六時．假座本市中江銀行大樓．設筵招待中外各界首要人員．作履任後之招宴．

## 葡西英使
### 懇談三日

（馬德里十二日同盟社電）英駐葡大使江培邱前因公務赴馬德里與英駐西大使霍爾懇談三日．于十日下午已歸返里斯本云．


·咳症特效藥· 每瓶八円也

威建紅色除痰止咳水

不論寒燥嗽。小兒雞咳。氣管支炎。喉部多痰

此水除治療之功效外。兼有預防及潤肺之特效

威建大藥房出品

·東昭和通二十二號·（卽電車路郵局對面）

各大藥房均有代售

鳳行已久 實事求是 試過就知

天心堂 參茸行

人參虎骨酒

●鹿茸補血酒　補氣補血．面黃宜飲

●鹿尾汁　病後調補．滋養第一　腎虧夜尿．不可不試

●人參虎骨酒　失眠腰痛．不可不飲　袪風去濕．壯筋健骨　滋陰養顏．一飲滿意

△注意……鹿尾汁不日改價

△港行……香港文咸東街一四一號電話：二四八七七號

香港九龍 八珍醬園著名　添丁甜醋　醬油王　添丁醋光　酸菜大會

岑家禮止痛散　建痛必止　伏如打針　心胃氣痛　頭痛　牙痛　骨痛　肚痛

香島珠寶公司　華人行式階一〇八號房　電話：二四〇一五號　高價收買 鑽石 珠玉首飾．時裝衣服．

特價實識 鑽石 寶華珠寶行　玉器．首飾　地址陸祐行二階　電話二二〇九五

（廣州市）許仁大醫院：廣州豐寧路四十五號（卽電話所對面）電話壹六六六壹號

許仁大醫師專醫花柳白濁腎病

許仁補腎丸．各藥房均有代售．主治腎虧陽萎遺精早洩．發育不全．性器短小．精稀精冷．子嗣艱難．九醜無能．神經衰弱．夜尿牛眠

華人行四樓　大新珠寶公司　鑽玉珍金古　石器飾珠玩

公誠鑽石行　高價收買 鑽石　玉器首飾　華人行四樓　電話三〇〇七

秩記珠寶公司　收買 鑽石　珠玉首飾　陸祐行四樓　電話：二一八六五

富華珠寶公司　高價搜購 鑽石　珍珠．玉器　首飾．鐘錶　東昭和通八號　國民銀行A地階

四維珠寶行　買賣 鑽石　玉器．珠錶　華人行七樓

珍光珠寶公司　高價收買 鑽石　玉器　鐘錶　珍珠玉器首飾　陸祐行二樓　電話：三五三七九

大鵬珠寶公司　高價收買 鑽石　黃白首飾　珍珠玉器　陸祐行二樓第一百三十三號　電話：三二三五二

榮興珠寶行　高價收買 鑽石　古寶珍珠．玉器首飾　地址華人行七樓　電話式一八一六

高價收買 鑽石　珠玉首飾　飛展公司珠寶　香港陸祐行八樓　電話三〇七式七

忠誠珠寶公司　正價收買 鑽石　首飾　珍珠　玉器　香港陸祐行六樓　電話式壹三叁八

大東亞珠寶行　正價收買 鑽石　首飾　鐘錶　中區陸祐行六階　電話式一四四二

·七時三刻·　利舞台　祇映今明兩天　粵語歌唱香艷神怪片　呂洞賓三戲白牡丹　調情聖手　·姚萍·　鄧瓊仙合演　騰雲駕霧·來去無踪　大法門寶·光豪耀目　妙不可言　旖旎風光　同加東新第十　場映亞聞七號映配發行

娛樂戲院　今晚七點半最後　華影公司轟動中國影壇巨片　秋海棠　李麗華　呂玉堃　主演　比上集更動人　比上集更緊張　下大局結集　後天映大公司出品　單刀赴會　日三名代丿歪　日本新聞一七文化片及九里之片故杉短·映發行配

中央戲院　電話二五七二〇　·連晚擠擁祇有今明兩晚·　華影公司國產巨片　淒怨哀艷　七點半　不如歸　李麗華　呂玉堃　主演　加映新世界片〇五號　新聞片發行配映·　字幕說明　下期日語大悲情片　夢斷天涯　上原謙 水戶光子 主演

●明治劇場●　定座電話三一四五三　今晚七點半放映　華影出品新型歌唱司曲片　粵語新巨片　今宵重見月團圓　周曼華 高占非 合演　張美英 胡楓 馮琳 主演　玉后倫新片千迷悠閒歌　喉胡小中曲悅揚影萬錯　歌美姐三耳唱歌迷不過　·加映日本新聞一九七號·　後天放映　儂本痴情　顧蘭君名作

高陞戲院　定座電話：二七一三八　·羅品超領導·　超華劇團　=今晚選演不朽名劇=　胡不歸　明日演 孟麗君　明晚演 馬超追曹

社團法人映畫配給社發行·　同場加映世界電影新聞片五十三號·

單人匹馬，幾度闖進敵營，不入虎穴，焉得虎子？雲遊習藝，苦心投拜名師，鋤強扶弱，殺人自首！

娛樂　下期放映　大株式會社出品武俠打鬥刺激巨片！　一身是膽！　那怕龍潭虎穴！　慷慨赴義！　辜負合卺杯深！

單刀赴會

武俠巨星 片岡千惠藏　青春女星 琴系路　聯合主演　日名：三代ノ盃·　繼「怪俠獨眼龍」及「古寺濺血」又一傑作　森一生導演傑作·

英雄肝胆　菩薩心腸　專打不平　正義昭彰

新世界　卽晚七點半　粵語巨片　麻雀經　吳楚帆 唐雪卿 主演　同場加映東亞新聞八號　六映配發行　徐柳仙客串名曲．要角點唱：再折長亭柳·

平安戲院　電話五六八五六　七點半　今晚最後　華影國語歌唱片　紅豆生南國　白光 李紅 嚴化 三大星 合演　日本新聞一九八號　映配發行　後天日語片映　風塵莽漢

## 門外文談

李志文

文藝發展與其同時期的文化發展有很大的關係，最低限度出版事業之發達與否，往往可以影響文藝發展的。戰後的香港，整個文化界都似乎變了樣。這或許是好的，例如許多人口頭上說的所謂英美思想，英美文化是退出了。但這廣大的都市，擁有七八十萬人的都市，文化界竟如是變了起來，實在是有點沉悶了。

香港有很好的印刷工場，出版事業戰前是相當發達的。但現在也同樣的變了。這或許也是好的。

文藝處於如是環境之下，其前途如何是可想而知的。俗語說「人傑地靈」，意思是指地方環境時時影響人與物。娜馬兄一向就有這種成見，開口便說自己是珠江三角洲兒女，「頭府」「頭縣」人物。現在我才知道「人傑地靈」這句話有點道理。如香港這個地方，有其與上海，北平，廣州不同的「性格」。文化界變得如是沉悶，香港人可以忍耐得來。但在上海，北平，廣州的人似乎就沒有這種精神了。廣州有人用土紙來替代新聞紙，用木刻來替代電版，於是許許多多的文藝小冊子，便如牆角的青草一般，靜靜地生長起來了。據說北平的情形，尤爲熱鬧，許多老的年青的文藝工作者，他們不但就文藝本位上來努力。更且熱望以文藝創作之力量，以文藝作業者的努力，來促進「華北中央化」，「中國統一」之實現。這種精神，眞是令人感動。個深居香港是很難看到這種熱鬧的。雖然街頭報攤不時擺着許多紅紅綠綠封面的小冊子，但那些小冊子只能給你一點飲酒，玩女人的「知識」。

娜馬兄在一篇詩說，近來喜歡讀水滸傳，三國演義等小說，說來眞教你啼笑不得。

## 望天隨筆　在床上

漆塵

人生最快樂的時間，似乎並不很多，而且也不很常有，偶爾間可以得到的，也只是每天在一個最短時間內趟在床上的機會而已。

趟在床上並不一定就要睡覺，如果能夠閉上眼睛那就更妙，否則望着天花板也好，只要這時候把一切繁忙與苦惱的思慮完全擯除了去，讓自己靜靜地休息一下，事實上我們目前幾乎忙得喘不過氣來，只要能夠從緊逼中抽出一點時間趟到床上去，就很滿足的了。

然而，據說這年頭兒的人，想要靜靜地趟到床上去也不是一件容易的事，因爲大家一方面要應付生活的襲擊，一方面又要衝出生活的愁城，所以就有人認爲到床上去，是一種生活上的奢侈的享受，那些開口叫人家這樣，閉口叫人家那樣的人，大概不很敢去嘗試，最大的原因便是担心給人家說他一句言行不符，如果眞的要趟到床上去時，也只有偷偷地關好房門去試試而已。

生活的形態有兩種，一是生活的方法，一是生活的享受。生活的方法，是學習怎樣應付生活的技能和智識，例如：物價漲了，要怎樣設法買點便宜的食料，又要怎樣以最少的錢去塞飽自己的肚子，又要怎樣找到更多的錢去買點米和小菜回家裏來，又要怎樣對付債主的催迫，又要怎樣少吃一點東西使自己不致陷進饑餓的圈子裏，諸如此類，這是生活上的方法，也即是怎樣去生活的技能和智識。至於生活的享受，那是屬於精神方面的，有了生活，進一步便要去爭取生活上的享受了。有許多人常常拿了大批的金錢去找尋生活的享受，但是，結果竟適得其反，精神與身體都弄得筋疲力盡，事實上還是得不到半點眞正足以慰解自己的享受。

眞正的生活的享受，那也無需用許多金錢去買來，金錢只能買到朋友親戚的叩頭作揖，決不能買到精神上的安適。

我常常是在最煩悶和忙碌的時候，丟開了一切便趟到床上去靜息的，我的思想隨着也停止了，這時我覺得受到一種最好的慰藉的歸宿。也唯有在這趟到床上去的一刹那間纔是我們自己的幸福和時間。床不一定是「席夢思」的床，就是兩塊硬木板床也好，能夠不顧一切而趟了下去，至少都可以享受到一點一滴生之趣味的。

有些人眞可憐，他們縱令獲得了趟到床上去的機會，但他們的思想還是不能停息，仍舊在想念着那些花花綠綠令人神魂顛倒的鈔票。所以，生活的享受，也決不是每一個人都能做到的，那些理性已給鈔票掩蔽着完全忘記了「自己」的人，實在不容易談到這一個問題。到底還是理性尙未泯滅的人會享受些人生之樂的。

## 歸去來兮

蕭雯

她闊別了我十年，她受過了戰爭的洗禮，現在我返來了，我重逢了她，她還是昔日的風姿，一點也不見蒼老，也不會留着一絲戰火的痕跡。

我重新踏上久別的故鄉的土地，一眼望去有點故舊的喜悅，她還是我的往日一般的故土啊！

或人說：「你，他鄉的遊子呵！你返來得太遲了一點了，這土地上是流過血的；而現在血跡給太陽的光，雨露的濕潮，所毀滅了。這土地上也曾變過瓦礫之場，而現在蓋上了新的房屋了。你是幸福的，不會看到這悽淡的過去」。

是呵！我是幸福的嗎？縱然我不會受到這裏的酷刑，可是在同一個地球的一角，也遭到了災禍。我返來了，我一無所有，眞像剛出門一般的狼狽呢。我返來了，我似乎有點慚對故土呢。

我再踏上自已家鄉的土地，看見的還是十年前的想像中的，不，竟有着留在眼眶裏的眼淚，我是快樂呢，抑是在表演另一種代表人類情感的姿勢。

這，公園，崇安寺，古舊的小巷，石子街，城牆，河流，閃映在我眼的搖影裏，彷彿默數我過去的步伐；過去的步伐是過去的了，豈容你再去點數呢，你那裏找尋得到他的足痕。

十年來，惠山無恙，錫山無恙，第二泉無恙，寄暢園無恙，泥阿福也無恙；這十年的留華是輕輕地溜過去而沒有人可以看出他的滄桑嗎？

不，我走過小石橋，走過方石磚的小徑，我走過河旁，我走進了故里的老屋，她單調留在那里，我還記得在屋旁是有所房子佇着的，她還是我族人的產業，可是她已經不再存在，一片空地，連瓦礫碎木也沒有，這裏有些野草，有些菜畦。據說有個族中的敗子，把她蠻零地拆賣掉了，而他也流浪在他鄉，傷失了他的生命。這屋裏曾住着我許多熟悉的人，現在我返來了，我顯得很寂寞，她們已經不知去向；留在這裏的野草小石他們何曾知道我的來歷呢。

立在沿河，河水還是靜靜地流着，流着，拾起一片薄小的瓦片，在水上掠劃過去，瓦片輕巧地等距離地在水面竄過去，一個圈，二個圈，三個圈，到達了彼岸這似乎是無聊的遊戲吧。可是我在溫習往日的手法，我孩子的嬉笑心情，我呆視着河水給瓦片擊起的水泡，水泡的圈子逐漸大逐漸大，大過了河面，又消失在河裏，這又彷彿象徵着自已的過去的憂痕。

孩子們是大了，我不再認識他們，直等候自已的靈感悟通到他該是昔日的他吧，詢問之下，眞的就是以前和桌子一樣高大的他，而現在他們已經是高壯的樹了。那些老輩呢，我是不會忘記的，若是他還留在人間，可是蒼老了，在皺瘦的臉上，稀少的頭髮上，人眞是沒有用的東西，連死呆的土地也不如他們竟如此經不起歲月的消磨。有位中年族兄已經白了他的頭髮，瘋了他的腿，人眞是個沒有用的東西，時候是很短的，闊別了十年而已，却像丁令威化鶴歸來，「城郭如故人民非」，何不學仙家纍纍」。

我是生就不該留在故鄉的遊子，我在三數天裏又該飄然而去，何日再歸去呢，當我再度去的時候，也還該是只丁令威化身的白鶴吧，若是我是隻白鶴，也許已經沒唱誦詩句兒的興緻了吧。

## 葡萄·牛乳·戰爭

洪流

葡萄和牛乳，原是和平的物資。但是這個時代，已經過去了。隨着戰爭呈現科學戰的形貌，而越來越劇烈，因而這兩種物資也成了戰爭所必要而不可缺的了。

我們知道：酒石酸是飲料水的處理劑，又爲探知敵機潛艇的電波兵器所不可缺的。而酒石酸的主要原料却是葡萄。又最近爲了電波兵器對于金屬製的飛機才有效，而對于木製的却沒有，於是交戰國都爭相從事木製飛機的增產。但這種飛機的製造上，少不了做接合劑的乾酪素，而這種接合劑，是從牛乳作成的。

這樣說來，則從來認爲和戰爭沒有關係的葡萄，牛乳，現在却是一則作成防禦的武器，一則作成攻擊的武器，都和戰爭有着直接而不可分的關係了。

酒石酸從前是來自法義等南歐各國，其用途爲製造汽水，糕餅和染色等。現在爲了戰爭外國輸入，自不可能。加以最近爲了做科學兵器和飲料水的處理劑，其重要性急激增大，須大量增產，爲應這個必要，只有動員民間所種植的葡萄和其他含有酒石酸資源的一法了。

其次牛乳乾酪素，也有增產的必要，這是爲了最近已進入航空決戰的階段，爲增強航空戰力這作戰上的要求和從資源經濟之點都有增加木製飛機的生產的緣故，其在和平時，有阿根廷澳洲的質良價廉牛乳可以利用，但在目前，自不可能。而乳牛的增殖，不是急切可以辦到，而且飼料也成問題，大量增產，自受到限制，加以病人和兒童的保健上，又不能不消費一部分，因此不能作積極的增產，只好從消極方面着想，把消費作合理的訂正，把節省下來的轉用于乾酪素的製造，以間接增強戰力了。

## 人海冥雲

白霖

### 七十　男人的睡態

從羅便臣道又沿衛城道而下，終于在何志平寓所前停了車，仰看樓上，燈光早已熄了，這時間，何志平該是就寢。她是用不着按電鈴的，她早便預備着一串門匙，把車停好了，把車門的玻璃都旋上，下車，隨手把車門鎖了。

弄開了屋門，她躡足上了二樓，她這幾天來白天常花了許多時光在這裏，門路都是熟習的而且，更趁外邊的月色和馬路上的燈光，于是她進了小廳來。她的心是跳躍得很厲害的，這似乎有什麼在牽引着她呼吸得很急促，她以手撫臉，熱烘烘的，她實有點莫明其所以然，于是她突然意識到一個女人在深夜闖進一個男人的房間，是如何的危險，而又惹出無窮後慮的，這是犯罪的行徑，雖然這房子，在何志平之前，是被命名爲租務處底職員宿舍的，她實有的後悔，在汽車中時感情控制了理智，於是她想回身時，想到不若回家躺在自已的閨房裏彈簧床上清心寡欲的舒舒服服底睡一覺吧，但她此時已進了廳中，而且坐在梳化上，在窗櫺投進的月色下，她在鏡裏可以看見自已臉色是何等的紅，她實有了難爲情，她看一眼何志平的寢室，這寢室與外廳是隔的一重幃幔的，大概是爲了天氣太熱吧，大概又爲了他自念深夜是不會有不速的客人的，他並沒有把幃幔放下，于是，在月色的迷朦中，她隱約可以看見何志平的睡態，她沒有膽量扭開電燈。她並不怕見一個睡着的男人，她實是怕着自已，光亮，常是會向一個犯罪的作內心的指謫的，同時，常又會喚起人的理智。

她躡足行近房前，在幃幔旁偷眼看着他，一個成熟的男孩子底睡態，是惑人的，一個人在睡着的時候，是沒有都市氣與鄉村氣之分，睡的姿態是本能的，當她的眼睛貪 的看過飽時，臉更熱烘了，想舉步，但又趦趄，她是想，要是何志平不大解意，便什麼都完了。

## 石獅子（下）

一之

獅子本爲印度，西方亞西亞，阿非利加的產物，太古時代巴爾幹半島也有該獸生存。有人說中國古代本無獅子，後來由國外傳來的，例如文獻所載，後漢章帝章和元年（七四七年）安息國王獻獅子，翌年月氏王獻獅子。和帝永元十三年（七六一年）安息國王獻獅子，順帝陽嘉二年（七九三年）疏勒國王獻獅子。

至於石獅子之立於墓前的最古者，有人謂當推山東嘉祥縣武氏祠內的石獅，該獅成於後漢（桓帝）建和元年（八〇六年）其後由曹操所築的銅雀台的舊址內發見石獅一對，但是該獅係附着於門柱上者。六朝以後，石獅子便爲宮室陵墓之用云。古代石獅在山東臨淄縣某學校內可供一覽，據云該獅爲北齊的作品　高約三尺，長約五尺，前足已斷，左背部刻有洛陽中東門外劉漢所獅子一雙，其像與現在中國各地所見的石獅子異其趣，寧與歐洲一帶的獅子像相似，姿勢雄偉，毛作直線型ム。

陵墓之有石獅，事實上當較上文所述者更早。酉陽雜俎：周禮方相氏歐罔蒙，罔象好食亡者肝，而畏虎與柏。故墓上樹柏，路口置石虎，但祇說石虎未及石獅，唐王氏叙炙轂子錄：秦漢以來，帝王陵前有石麟，石象，辟邪，石馬之屬，人臣墓前有石羊石人，石柱之類，皆以飾爲生前之儀衛事，始漢霍去病，去病墓前始置石人，石馬。及石獅等，由此可知陵墓之有石獅不始於虞唐了。

考獅之所以稱爲獅者，或謂係梵語「西姆哈」的轉音，也有寫作「狻」者，這也許是「西姆哈」的音譯，而况印度自古已有敬畏獅子的風尙，佛台上往往刻有一對獅子，佛陀說法謂之獅子吼。其座稱之曰獅子座。此外如西亞地方，波斯，亞西利亞的宮室等處常刻着獅子一對，由此看來，中國宮室陵墓等處之所以備有石獅一對者，也許取法於西域印度之風，而由佛教同時傳入的。

獅子本爲百獸之王，足以抵禦所有的猛獸，退治所有的惡魔。有的在宮室陵墓前所以有石獅的設置，無非對於外敵司守護之職，其後不獨宮殿陵墓前有此，凡武轅文衛的前面也有獅子的設備，今則不獨中國轅衛前如此，即各國使館的前面也莫不皆然。

總之獅子的石刻乃由佛教而由印度傳入中國者。其後經三韓而至日本，日本於神社宮室，佛寺等處也常有所見，惟日本之所謂獅子，實非獅子，而是狛犬，考狛之一字乃由高句麗之舊地而轉來的，所以又名狛子爲高麗的犬，惟日本石獅中，如奈良東大寺南大門的石獅，爲宋人陳和卿所作，此乃全係中國式樣，此外如近江大寶神社內的狛犬，奈良平向山八幡的狛犬均爲木刻物，其長不過三尺而已。

中國石獅的優秀者雖非少數。而北平故宮前的石獅，其姿勢的自然，形態的壯麗，彫刻的精緻，身段的魁梧，決非他處石獅子所能比較，而其所經見歷朝盛衰興亡的事故，當然與凡獅不能同日而語。人君中誰爲智主，誰爲昏君；人臣中誰爲忠臣，誰爲賊子；勝而來者如何威嚴，驕奢，墮落，敗而去者如何狼狽，忍痛，復興；一一俱在心目之中，而無一形之口舌之間，所以故宮前的石獅正可當作太廟內的金人看待。（完）

黃海雲先生：大函敬悉，本刊暫不擬刊此類文稿，先生如有興趣，請惠賜文藝作品或科學小品，以光篇幅爲盼！（易玲）

## 人參

人參在中國認爲是一種極貴重的滋補品，當然它不像米或麥可以充飢，棉麻可以禦寒，但人參一兩的價值，差不多等于一石米的價值。人參之可貴如此。

### 人參植物學觀

人參以其根似人形而得名，屬五加科，多年生宿根草木植物。初年莖高三四寸至四五寸時，莖高達二尺左右。地下有大圓筒狀的直根，如普通的胡蘿蔔。五年以後，掘取製造，以供藥用。

葉是五小葉所成的掌狀複葉，初年莖上祇生一椏，以後每年增加一椏，就是二年生二椏，二年生三椏，四五年莖漸伸長，椏也增加，採參者看了椏的數目，便可以判定參的生長年齡。不過要達三年的方才開花，開花期在夏秋之交，花細小，呈淡綠色，花瓣五，爲繖形花狀。果實形圓，初呈青色成熟時帶紅色，中藏種子二三枚，大如普通的小豆。

### 人參產地

人參產地與其名關係極爲密切。產自吉林的叫做吉林參。遼寧的叫做遼參。總稱爲關參。在山西長子縣的叫黨參，又叫潞黨參，其他如雲南的姚安縣，安徽的舒城縣等地也有人參出產。

朝鮮出產的叫做高麗參。日本出產的叫做東洋參，有一種叫做紅參的原係朝鮮出產，由日本製造。西洋參產自美國東部亞伯拉啓俺山的，在北部亞勒格享高原出產的，稱爲美國參，或叫做花旗參。

### 怎樣製成人參

人參的品質和價值，因製法巧拙的不同，而有高下的分別。所以製法尤宜注意。其製成過程大概如此：

把採取的人參根莖，先在根際之分的地方切斷，放入籮內洗淨，又用布和棕衣洗刷去泥沙。洗淨之後，用樟腦辣椒四錢，甘草二錢，放入袋中，加水五升，和參一同煮沸，到了水變顏色的時候，添入燒酒二合而攪拌，大約又煮十五六分鐘，取出察看，如果稍有透明便好了。然後取出放入冷水中，使之冷却，置於竹席之上，在陽光下曝晒約四天，再用烘爐烘乾便成。

### 人參的用途

我國視人參爲漢藥中之王。醫生對於病人虛弱或患肺病，都勸他服用人參。即使沒有病的人，如果有了點錢，而識得所謂「養生」者，日中即以弄人參爲能事。此種風氣，大概以北方最爲流行，南方則少見。我們讀過紅樓夢小說，賈府自母以下沒有一個不是視吃人參如命根的，林黛玉沒有一日或半日不吃參湯。遜清時北平的王府貴人，一年中單是吃人參的銀子，據說便有千百萬兩云。然而，據人參的性質，據現代醫學的證明，實在沒有好處。（性初）

## 詩二章

甫光

### 破曉

黎明的閃影
掛在槐樹梢頭
也爬上這剎落的古廟
和尙敲起鐘
一聲聲一陣陣
敲破這清晨的冷寂
推車漢賣菜的小販
都扯開嘶啞喉嚨
叫冷寂沉寂都剎那
剎那的就消滅

### 古城

秋日下的古城邊
是誰撒下一把哀涼
驅走了小河上歡欣
奇怪是一個夢
誰都曾在夢裏挨過
挨過一支歌曲
曲裏是歌出古城
古城的哀怨情趣

## 呂龍山正傳

·材公書·

（一八五）

### 第六章　之字拳屈服三蛇爪

是時呂龍山約走半圈之地，突然停止，而李彪亦已躍前趕上，二人相距離不過三尺之譜耳，故李彪自度，以長拳猛攻，便可以及呂之背矣，故李於此時，乃突發長拳以攻呂，呂已準備李之必用此着以攻己也，故當其聽到背後有此拳風一動，便立刻車身一轉，運臂迎架，才事撐拒，呂心中頗爲驚駭！蓋以李彪此時手法又變矣。蓋是時呂覘李彪之手法，異常雄邁矯捷，與頃間不同，心甚異之，頃之，李彪忽逼近呂龍山之守勢，奮指直攫呂龍山咽喉，其攻勢甚似拳經中所謂「春鶯鎖喉」手法者，李彪在勢將及，僅見呂龍山將身往下一伏，兩手微著地面，同時更伸右脚向來勢力蹴，李彪踏此，急自退讓，呂龍山亦乘勢躍起，舒兩手以「白猿採果」手法向前撲進，在上門則以指抓其面，更可一轉而挖其雙睛，下門則覆手而取其下陰，法固毒且辣也！但李彪急以左右擒珠手法，先拒來勢，再復用十字交加手法，猛撞呂龍山之橋手，且順勢併五指直奔呂龍山之面，呂龍山乃將頭部向後一仰，橫兩手以自護掩其上中兩門路，騰起左足向李彪力踢，此爲截手陰陽脚法也。

此時在勢在理，則李彪必中其足矣，惟是李彪以師傳秘訣，完全在於腿擊法，故呂龍山所用脚法，正如俗所謂「開正佢個檔野」，所以李彪得以如法避讓消解之，是以李彪急自躍身於地，欲接呂足而跌擲之也。但呂固久臨惡戰，一見此勢，遂迅速回脚，更順勢以拳從李之頭頂劈落，李亦能如法解脫，於是二人乃似以生死性命相搏擊，在旁觀者，亦以今日之苦鬥，苟非有一人重傷，甚至於死者，必不易望其苦戰之獲得解決矣，以是觀者無不懼今日之人命到地也。


賴耀廷　始創獨一老牌（創自光緒廿一年）　白濁藥王　主治小便刺痛久流濁尾　（香港中明治通三一三號開張）

蟠桃老牌　止咳防癆肺　川貝枇杷露　誠濟堂老藥行　老舖中明治通一八〇號

文咸東街五十七號　梁財信　跌打風濕膏　跌打丸　跌打風濕酒　匡華

諸君欲知避免發冷症平　指明各種瘧疾狀況及避免法承諸君前來紛購功效彰著無待贅言惟該丸一包五毫實由本藥行便利同胞之念現目原料昂貴不能不酌加多少以資補助茲收一包一丹至本藥行出品之救生油萬靈散統治各症藥到病除亦馳譽已久用者咸知而萬靈散治牛病十年前九龍鑽石山牛房用而神效牛疫悉除之外更能醫治牛病老幼安康牛畜壯　利源東街廿肆號電話式三六〇一陳建業藥行發冷丸仿單

良友瘡痍膏　去斑點　治暗瘡　愈後保無疤痕·各處藥房有售　總發行廣州市一德路八十號電話壹百五十五七

·國醫·吳志宏監製　濟壽　男女合用　每服四元半　止流丹　專治花柳白濁　至寶齋　八十餘年獨沽一味　犀牛解毒　龜苓膠　血毒皮膚濕毒瘡癩食之最妙　男女合食　每罇三元　雙料元式　中環蘇杭街卅號至寶齋藥局

蔡萬勝　花柳專藥　清毒靈　專治男女花柳白濁小便刺痛痔瘡　杧果皮膚血毒每服兩丹　醫所九龍香取通即彌敦道七七二號

肺病專家　譚理活　X光　每天限驗五名星期日休息　驗肺每日由下午一時至四時止　廿元　醫所中明治通卅三號三階即明治劇場右鄰電話三三八六〇

牙醫　何亦民　醫務所廣州市大新東路一五六號電話壹一八四八

專理婦科　黃月雲　香港中環大馬路何東行三階

益壽　瘋毒靈　專治瘋毒皮膚血菌行走紅雲肌肉跳躍痹癬惡疾　中環何東行二階

黃月嫻　專理婦科　寓上環大馬路式百一十九號三樓電話二八二六　調經種子　有喜丸　不孕端治　月月水　經閉端治　健爾美　健美體格　補血強身　濁帶丸　專治婦女濁帶　花柳刺痛寒症

營業鑽石珠寶首飾　香港鑽石行　地址華人行式樓　電話式一九四五

華人行·三樓·　巨興　·高價·收買·　鑽石　玉器首飾中西衣服　電話　二〇五〇三

中區畢打行三樓　萬國珠寶公司　高價收買　鑽石　電話式一八五二　·玉器·翡翠·首飾·中西·皮草·衣服·

承頂聲明　茲因中明治通式二四號地階利源商店遷往上環營業自願將上址全部裝修舖底頂受與岑錫訂明於七月十六日前交易清楚倘有日華洋轇轕未清請於交易前與出頂人理妥一經交易與承頂人無涉特此聲明　出頂人利源商店　承頂人岑錫同啓　昭和十九年七月七日

招請女書記　本人現因職務關係擬請一名女書記年齡在二十歲至三十歲不論未婚或已婚須具有相當學問品行端正者爲合格如有家庭負担者本人願代維持有意應聘者請書並附二寸相片一張投函本報第六號信箱以便接洽就可也　胡叔平啓

高價徵求　派克西非利鉛筆水筆　游水時計好鏢　火機鑽石鐘表　西伶玉器　士丹利工具

同益商店　高價收買　西裝大褸　女裝皮草　華洋百貨　鏢筆鑽石　收買薄利　中明治通六號一樓電話式八一〇　余順景啓

咀香園杏餅專家　各式餅食　總行：香港東昭和通式八五·電話三壹三式九　枝店：九龍香取通六四八號·電話五八七九五

馳名省港澳老招牌　梁津記壽衣專家　「梁津記」三字招牌庶不致誤　電話三式八六一　地址德輔道中活星一六三號　港鑫創辦人梁闓明之啓

廣州市海珠南路　八百載　電話一六三一七　正舖　香港硬肥皂專家　支店　臘味腸衣專家

洪冠洲　洪洲　眼耳鼻喉專科　白濁金散　中明治通式一

治咳正法　治咳正法，不失之苦寒，不失之燥熱，不過於提升，不過於重墜，有左右逢源之妙，無顧此失彼之虞。斯即唐拾義久咳丸治咳之法也。所以一切咳嗽性質爲外感或內傷，形式爲單聲連聲有痰無痰，不論其作爲晝爲夜，年齡爲老爲少，服此丸無不速愈，發其健肺防癆之偉效也。香港文咸東街唐拾義藥廠發行　△本埠各藥房均售▽

名貴特效眼藥，養睛除疾，滴滴生光

花柳　皮膚　痔漏　狐臭　余自強醫所　上午　下午

# 日本國內防空甚鞏固 敵機轟炸宣傳被粉碎

本報專訊　當茲戰爭踏進決戰階段進行中，各地空戰日益熾烈，敵駐渝美空軍爲企圖掩飾在中國大陸之敗績，於本年六月十六日與七月八日，曾兩次派機企圖空襲日本北九州，以爲轟炸宣傳，藉資欺瞞世界人士耳目，然於日本防空堅强之鐵壁下，當敵機未抵達日本本土，日防空部隊即已完全整備邀擊姿態，稍加以猛烈射擊後，不旋踵悉粉碎其企圖，查日本國內防空工作，極爲完備，一般市民對於空防機關之種種組織，尤爲嚴密，同時，軍隊方面有萬全之準備，故重慶美空軍兩次空襲北九州，結果毫然所獲，且遺鎩羽敗遁，益足以爲日本防空鞏固如鐵壁之明證云。

圖片說明如下：（一）阻塞氣球隊，（二）戰鬥機隊在出發中雄姿。

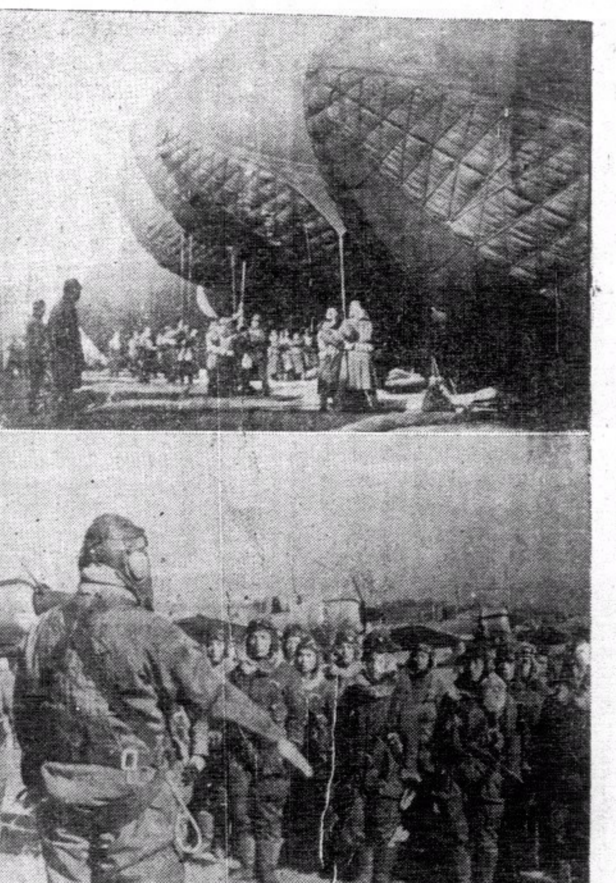

## 日來風雨頻仍 大角區廣東道 兩樓後座倒塌 幸無傷斃人命發生

本報專訊　日來晴雨不常，致一般年齡過久，及失於修葺之樓宇，不堪風雨之侵蝕，致樓宇倒塌事件迭有所聞，昨（十二）日上午九龍大角區廣東道，又有兩樓宇後座倒塌，本報記者聞訊，特親赴肇事地點調查，茲將各情分誌如下：

○肇事地點○　查肇事地點爲九龍大角區廣東道九百六十八號及九百七十號兩屋，兩屋均係三層樓宇，除地下爲商店，而二三樓均爲住宅，因該地點爲住宅區，故人煙稠密，兩樓均爲半舊式，且頗具相當年齡者，加以邇來風雨頻仍，兩樓遂不堪風雨之侵蝕，於昨（十二）日上午十時，大雨之後，降然一聲，九百七十號之後座突然倒塌，而左鄰九百六十八號之後座亦繼之塌下，而九百六十六號屋之廚房，亦有少部份因受牽動，略受損壞。

○幸無傷人○　當塌下時，幸兩樓住客多已早飯後外出，而留於屋內者僅少數人，故當肇事時，兩樓住客均紛紛奔避，除九百六十八號稍有一婦人略受傷外，幸均無傷斃人命，事後由該段保班長報告大角區區役所，區役所除轉報憲警當局外，并派員前往肇事地點察勘一切，而憲警當局，派憲警前往調查，肇事後該兩樓住客，即紛紛遷徙，而大角區區役所爲避免發生塌樓事件，特派員分別調查屬內危險樓宇，如有發見，即勸諭住客遷出，以免危險也云。

## 歸僑物資搬出 又一批獲許可

本報專訊　歸鄉指導事務所本部，昨（十二）日又將表總督部核准之歸僑物資搬出許可名單，計共十三名，茲將名單照錄如下：何珍，陳南，林仲達，羅吳惠貞，李亘，張金蓮，曾七，區韶，劉嬌，董錫劍芳，張輝，梁周潔良，區伯澄等共十三名。

## 青葉區區會員 熱誠贊助獻銅運動 自動將所藏銅器獻出者甚衆 吳區長分函住戶請協力推進

本報專訊　政府當局爲增强戰力，特由各地區事務所推動獻銅運動，香港地區事務所山下所長，特分赴各區向各區之區會員，鄰保班長訓示，各情經誌前報，據本報記者調查所得，當日昨山下所長蒞臨青葉峽區役所向該區區會員及鄰保班長訓示，該區區會員多人，爲協助當局推進獻銅運動，特即席向山下所長將家中所藏之舊銅器一部份獻出，俾爲該區居民倡，山下所長對該區區會員之熱誠協助推進獻銅運動表示感謝外，並將其呈總督部當局予以表彰及獎勵，又查青葉峽區正區長吳文澤，以青葉峽區內多爲殷商富戶，其所藏之舊銅器必夥，而此殷商富戶，亦多不斤斤計較物資之交換者，倘由區內殷商富戶能將不必需要之舊銅器獻出，則獻銅成績，當必較優，故除由鄰保班長分發「供出申込書」外，並由區役所繕具通函，分送區內殷商富戶，請其協力推進獻銅運動云。

## 應募勞務員注意 即往宿泊所集合

本報專訊　關於勞務員募集，自歸鄉指導事務所發出通告後，連日來報名者頗衆，該所爲使報名應募者前往太平宿泊所集合，以便輸送往廣州工作，特於昨（十二）日上午發出通告，俾各報名應募者注意，茲照錄通告如下：

往廣州勞務員注意

請即往太平宿泊所集合，等候出發勿延，爲要。

歸鄉指導事務所本部

## 區所職員日語筆試 各區試場決定公佈 地區所派員監考以昭縝密

本報專訊　香港地區各區役所日語演習會，決定本月廿三日舉行，屆時各區役所，均選出一人參加，各人可自選講題，又同月十七日各區役所職員，亦舉行日語筆記試驗考試，其成績結果，將在廿三日日語演習會席上宣佈，該消息經誌本報，查各區役所日語試驗，香港地區事務所爲嚴密考取成績起見，屆時將派員前往各區役所監考，茲將各區監考員及考試場所詳錄於後：

| （區別） | （考試場） | （立會者） |
|---|---|---|
| 中區 | 地區事務所講堂 | 安藤副所長，早坂主任 |
| 西區，水城區 | 水城區役所 | 田川主任 |
| 藏前區，山王區 | 藏前區役所 | 蔡主任 |
| 元港區 | 元港區役所 | 葛係長 |
| 赤柱區 | 赤柱區役所 | 日野副主任 |
| 東區 | 東區役所 | 藤林係長 |
| 春日區 | 春日小學校 | 林主任 |
| 銅鑼灣區，青葉區 | 銅鑼灣區役所 | 南鄉主任 |
| 筲箕灣區 | 筲箕灣區役所 | 楊主任 |

## 大埔孤兒院 募捐結束 成績頗有可觀 續舉辦第二期

大埔區役所發起爲大埔孤兒院募捐白米薯芋，進行以來，賴各鄉村長努力，頗見成績，查第一期募集業經結束，計募得現金軍票一千九百七十五元五十錢，白米一百〇四斤，番薯一千四百五十五斤，昨日由大埔孤兒院派出代表黃秀霞等到該所接收完竣，並分別發給感謝收條，現據該區副區長鄧明語記者稱，此次爲孤兒院募捐，賴各方人士大解善囊，稍具成績，決繼續展開第二期勸募，茲屆夏禾收成之候，相信成績當更可觀云。

## 生油供求略鬆 售價又復回降

本報專訊　本港市面花生油需求頗大，前兩週間來貨較疏，因而售價逐漸回漲，最高售價，每担達三千二百元强，但市間購買力尚弱，形成有價無市，最近新貨已續到，供求情況略鬆，是以售價又復回降，前昨兩天大盆，回跌至三千元弱，有以二千八百餘至九百元成交者，市道仍甚板滯云。

## 山下所長 昨巡視各區所

本報專訊　香港地區事務所山下所長爲攷核各區施政實況，編定日期，分別巡視，昨日午前巡視東區區役所，對該區一切，諸詢甚詳，並對今後措施，加以指導，午后，則由安藤副所長巡視春日區，攷核一切，今日則由山下所長繼續巡視中區西區云。

## 東亞學院高一生 定期舉行畢業禮

本報專訊　香港官立東亞學院，爲本港教育之最高學府，創立迄今，辦理成績卓著，查該學院高等科第一期學生現已修業期滿，定於本月二十日在該校舉行第一回畢業典禮，關於畢業典禮之進行，現正積極籌備中，查該批畢業生合共十五人，除五名爲男學生外，餘十人均爲女學生，將來將全部派往各校服務任教職，最近一週間，並派往各校參觀及實習，成績極佳云。

## 香港港務局籌辦 舉行「海之紀念日」 紀念儀式在籌劃中

本報專訊　當茲海洋爭覇戰之今日，爲確保海上之運輸交通，對於海員所負之使命，期待至殷且鉅，日本國內爲紀念海員之勞績，特定每年七月二拾日爲「海之紀念日」，全國舉行各種行事，藉資紀念，據悉本港方面以七月二十日「海之紀念日」期將屆，於總督部報道部及香港海員公會，各商船會社後援下，香港港務局特發起主辦，定於當日舉行各種紀念行事，同時，並由總督部報道部特別將港九各戲院免費公開放映名畫，優待海員參觀，是日有關方面並免費設置茶點招待各海員，聞該紀念行事，現正積極進行籌備中，一俟準備完竣，其詳細辦法，容日再在報章發表云。

## 呼寄帆船船員 每艘額定五名 到港後向組合申請戶籍登記 未明呼寄手續可向組合詢問

本報專訊　邇來因運輸船隻影響，各地貨物來源略見稀疎，本市商人希望各帆運組合，盡量多運糧食入口，充裕本港糧食，據悉關於運輸船隻呼寄方面，當局在可能範圍內，當盡力協助，同時對於各呼寄乘組員，以種種利便享受配給，關於呼寄船隻手續，香港帆運組合爲使組合員呼寄船隻便利，對於辦理呼寄手續，如特別找克航行許可證（海軍發），臨時船籍證（香港港務局發），暫時組合員證明書（香港帆船運輸組合發），至於呼寄船隻乘組員，每艘船定額，限由五名至六名，如因人數過少時，仍准在港顧用申請有戶籍者充當船員，關於本年度一日起至現在止，已呼寄抵港之帆船，至今未向帆運組合申告者，須速向該組合申告，以便代其申請戶籍，凡有呼寄未申請戶籍者，速將乘組員名冊呈報組合，以利便向有關方面申請戶籍登記，同時爲鼓勵呼寄帆船運輸起見，凡領有各種特別許可證之呼寄船，當呼寄入口時，可隨同運輸各地物資入港，不須辦理申請手續，如有不明呼寄手續之各帆船公司，可向帆運組合詢問手續，茲將呼寄帆船乘組員應塡之居住屆樣本探錄於后：

呼寄帆船乘組員居住屆

本籍　住所　身分　職業　氏名　業分　生年月日

呼寄帆船運航責任者　住所　職業　商號　氏名　生年月日

呼寄帆船乘組員
氏名　性別　生年月日　本籍　住所　身分職業　運航責任者トノ續柄

號乘組員

右者ハヨリ呼寄週航致候帆船トシテ來港致シタル者ニ付此段及御屆候也

昭和　年　月　日　右　印

地區事務所長　殿

查證欄
香港水上憲兵隊　月　日
香港港務局　月　日
香港帆船運輸組合事務局　月　日

備考

## 招募赴廣州勞工 報名者甚踴躍 香九勞協總會協助進行 歸鄉所代募一批將出發

本報專訊　廣州方面招募大批勞工，業由歸鄉指導事務所本部通告代募，報名者甚踴躍，最近一批，行將出發，該所昨已發出通告，凡已報名登錄者，務即齊集前赴太平宿泊所，至九龍方面報名者亦可到九龍支部齊集來港入所，以便遣送啓程，又廣州方面，主持此事者亦已派員來港，協助進行，擴大招募，期於二拾日前募足人數，因此並託香九勞工總協會協助代募，該會已在港九兩方，設有連絡所，各該連絡所昨亦開始辦公，派有專員受付，昨日到所領取伕頭證書者亦頗多，據辦事人談，凡領伕頭證書，必須自信其能力，可以代募若干人數，在證書內塡明，在招募期前負責募足，在二拾日以前截止，並陸續報到，以便轉向報名處登記，分批齊集出發云。

## 廣播

上午·八時五十分·播音體操·下午·一時報時·粵語新聞·一時廿分·北京語新聞·一時四十分英語新聞·二時·休息·七時·印度語新聞·七時十五分·英語新聞·七時卅分·北京語新聞·七時五十分·節目預告·七時五十三分·兒童新聞·八時·報時·粵語新聞·總督部公示等·八時卅分·解說「共榮圈星期展望」·第二拾一講·八時四拾分·特備演藝·粵曲「采薇曲」（何飛霞唱）（晨光音樂社伴奏）·九時〇五分·故事「七俠五義」·第八拾六回（方榮講）·九時卅分粵語新聞·明日節目預告·（播音停止）


## 招募大批勞工

條件極優　無戶籍者亦容納

現擬在港方招募大量勞工以男性爲限凡屬十五歲至五十五歲之男子均可報名待遇列下

一、每日供餐叁餐
二、每日給四圓五十錢（軍票）
三、其家族如在港方者可每日領配米壹人〇·四斤（卽六兩四每斤壹圓五拾錢）
四、在出發前可預先支取壹個月薪金壹百卅五圓給與在港之家族
五、遇有疾病損傷時由本處醫理
六、若工作努力者酌量給予加薪
七、工作地點廣州市

報名地點
香港方面　太平宿泊所
九龍方面　孤兒院宿泊所（舊京士柏難民營）

刀牌梘
除垢　去污　好泡　耐用
港九各處均有代售
三興梘廠出品　旺角上海街五三九號　電話五零四七六號
總代理集發源　電話：叁零四式叁號


## 今晚九時至十時 舉行試驗射擊演習 市民如聞炮聲幸毋驚擾

本報專訊　頃據本港軍憲當局發表稱，定於今（十三）日二十一時至二十二時，（卽今晚九時至十時）在香港島元香港附近舉行試驗射擊演習，在實施演習期間，如遇天雨，將逐日順延，直至天晴日方始舉行，屆時附近居民如聞槍炮聲，幸毋誤會驚擾云。

## 市橋經正式設海關 來往貨船可往具報

本報專訊　省港鄰接至近，商業經濟已有密切連絡，除省港兩當局協定物資交流外，商人貿易貨物來往，亦至暢旺，各地貨物，以市橋一綫爲最盛，以往市橋方面，未設海關，祇有蛇口關，所以本港各民船載運商貨，均報蛇口關辦理，自去月起，市橋經已正式設有海關，本港各公司帆船載貨，自應報市橋海關，不必再經蛇口關辦理，此項手續，經已實施，但一切來往帆船至多，仍有未及週知者，本港港務局民船係，經已發出通告，俾知遵守云。

## 市民乘免費船歸鄉 十五日前仍可登記

本報專訊　本港當局定本月十五日起停止辦理免費歸鄉，各情經詳誌前報，昨據歸鄉指導事務所消息，免費輸送苦歸僑歸鄉，已決定本月十五日止截，惟在未止截期前，有不少歸僑已領有離港證明書而欲乘免費船歸鄉者，事務所爲利便已領明書之歸僑起見，決定由十五日上午以前，凡已領有離港證明書而欲乘免費船歸鄉者，仍可前往歸鄉指導事務所本部，携同離港證明書辦理登記歸鄉手續，若一逾期，則決不受付云。

## 市民圖書館 地址擇定 在花園道夏蓮梅學院

本報專訊　香港市民圖書館爲本港市民唯一之精神食糧寶庫，於當局積極努力推進下，將於短期內可開放，頃當局以圖書館之開放期，已迫在眉睫，且該項籌備，均已先後進行就緒，故對于館址，實不得不從速擇定，頃悉圖書館址，當局現已擇定在花園道之原日「夏蓮梅女學院」HELENA MAY INSTITUTE爲館址，該館址在登山電車站再行上數拾步，交通至爲便利，聞各有關長官亦曾到該院址視察，認爲適合於圖書館之館址云。


專製新型食譜　增設特價貨品
岐江粵　佛動心餅家
一週年紀念大減價十天
日期：由國曆七月十日起至十九日止
中明治通一百一十號（中央市場對面）電話：二〇六六七

體格各異　裁剪不同

新營業地址雪廠街七號·電話三四四二八

止痛藥王　十靈丹
第一快捷　止痛退熱
能治他藥不能治之痛症
批發電話·二〇四六六

徵求啓事
茲代客徵求極品玉器。上乘鑽石。（不吝重價）特廣爲物色。如有願割愛者。請按址接洽。
中明治通七十號　電話式八叁壹八
大信金舖（任玲記玉）（器店舊址）

惠民氏止咳露
是中西藥合製劑最適合華人臟腑除痰止咳功效卓著
總經理處　惠民藥行　●永樂街八號

請飲　三龍鷄鶴酒
醴泉出品　總批發威靈頓街八十八號電話二四一八八
梅炎秋製　大枝二十九元　各大酒家均代售

榮豐貴金屬寶石商店　開業啓事
啓者小店聘用龍鈴君爲寶買職員市價公平誠實無欺
諸君惠顧多少歡迎謹此露布伏祈垂青
館設文咸東街七十一號。電話二一七一二號

老牌丸藥　保濟丸　能治一切毛病

香港中明治通八六至九八號電話式一叁叁一　中央市場對面
振興糖菓餅乾公司
名貴朱古力　杏仁麥加監　菓子鳥結糖　白帽大旦糕　忌廉威化餅　南乳小鳳餅
九龍分銷處香取通三四三號（好景象）電話五九三八二

福和鞋廠
○威靈頓街一八六號○
卽何東行後門對正。
款式美化　工料堪誇　老少不欺　薄利鐵價